

Cultura - Sociedad - Servicios - Comunicación - Televisión

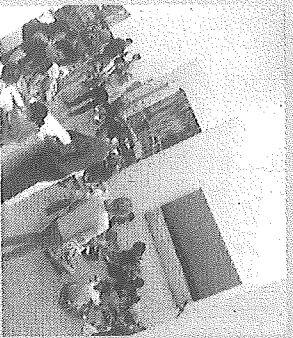

**Las novedades de los colegios del Alto Aragón en el "Escolar"**

Páginas 47-50



**Las exigencias de la mujer rural cobran forma en un manifiesto**

Página 51



**Alzheimer Huesca programa cuatro talleres formativos**

Página 52

éxito ya que ha habido condenas posteriores. Pero el verdadero éxito, dijo, es que se establezcan medidas de protección contra las víctimas y que puedan reintegrarse en su ámbito familiar o profesional.

De la situación que padecen estas mujeres detalló que sufren aislamiento y que aunque tengan posibilidad de comunicación tienen miedo y terror derivado de que las amenazas revierten no solo sobre ellas sino sobre sus familias, que pueden estar en la Unión Europea o en otro país extranjero. Por ello, destacó que es



necesaria la cooperación internacional para que las medidas de protección que se puedan aplicar reviertan también en las familias.

**Plan estratégico**

El concejal Manuel Rodríguez explicó que el Ayuntamiento de Huesca tiene un papel importante para cohesionar todas las acciones que se puedan hacer para abordar la trata de personas. De hecho, avanzó, el Consistorio "va a crear en comisión una mesa de trabajo en la que se tratará la violencia de género y la esclavitud sexual y en la que se va a intentar hacer un plan estratégico de legislación para marcar un camino en esta trayectoria y hacer anualmente planes de acción". La primera acción de esta mesa de trabajo será evaluar cómo está la situación de trata de personas en Huesca y de violencia y, a partir de ahí, se creará ese plan de acción importante.

La jornada prosiguió con la exposición de algunos casos prácticos de mujeres y menores víctimas de trata de personas y finalizó con la proyección del cortometraje *Escitahame*, de Mabel Lozano, película que se centra en el negocio de la compra y venta de mujeres con fines de explotación sexual y que es una coproducción entre Argentina, Colombia, Paraguay, Perú y España.

# Atades Huesca pide un centro de inserción en los Monegros

La comarca se suma a esta demanda que se impulsa con un proyecto europeo

D.A.

**HUESCA.** Con el objetivo de favorecer la inclusión social y laboral de las personas más vulnerables en las zonas rurales, la Comarca de Los Monegros, junto a Atades Huesca, está impulsando un proyecto europeo que está muy avanzado y que ya cuenta con importantes adhesiones y apoyos. Una iniciativa que pretende conseguir, entre otras acciones, la puesta en marcha de un centro de inserción sociolaboral ubicado en Los Monegros de referencia y abierto a Europa.

Los socios por parte española del proyecto europeo son hasta el momento, además de la Comarca de Los Monegros y Atades-Huesca, la Fundación Koine-Aegualitas de Pamplona. En Francia, la Mancomunidad de municipios Coteaux de Bellevue, el municipio de Pechbonnieu, el Instituto L'Orstal, la Fundación Marie-Louise de Pechbonnieu y el E.S.A.T. Elisa 31, delegación del Instituto estatal IPSIS (Institut pour la Socialisation, l'Integration et le Soins).

Es muy importante también el apoyo del Consejo departamental de Haute Garonne (provincia de Alto Garona, ubicada en la región francesa de Midi-Pyrénées), que ha mostrado su interés por este proyecto y por participar en él. Al respecto, el consejero departamental, Didier Cujives, señaló que el proyecto está en la línea de los objetivos europeos de contribuir a erradicar la pobreza en Europa y además de conseguir la integración de colectivos desfavorecidos socialmente, al tiempo que está llamado a ser un motor de desarrollo para el territorio.

Para avanzar en este proyecto europeo Interreg, se trasladaron la pasada semana hasta la ciudad francesa de Toulouse, representantes políticos y técnicos de la Comarca de Los Monegros y el vicepresidente, Judith Budios e Ildelfonso Sa-

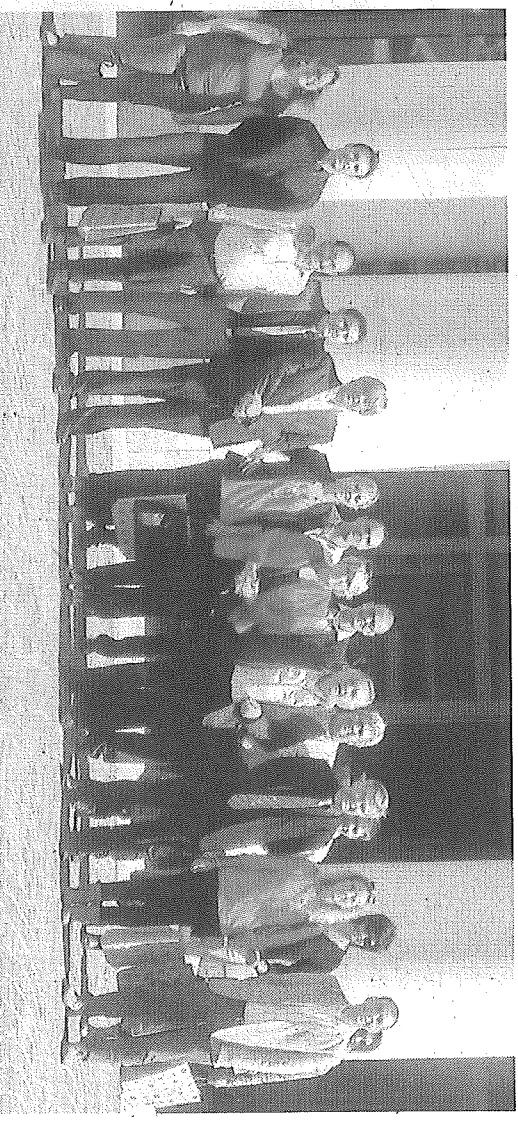

Representantes políticos y técnicos de la Comarca de Los Monegros, la pasada semana en Toulouse. S.F.



Las instalaciones favorecerían la ocupación de las personas más vulnerables. S.F.

te, Judith Budios e Ildelfonso Saillias, se reunieron con diversos responsables políticos de este territorio francés, entre ellos Didier Cujives, quien a su vez es presidente del P.E.T.R. Pays Tolosan.

El proyecto "Desarrollo transfronterizo para favorecer la inclusión social y laboral de las personas más vulnerables en zonas rurales" presentará su candidatura el próximo mes. Saillias recordó que "Los Monegros lleva muchos años trabajando con proyectos europeos en colaboración con el Pays Tolosan y siempre ha habido una excelente conexión y resultados, por lo que estamos convencidos que en esta ocasión continuare-

mos en la misma línea". La presidenta comarcal añadió que "se trata de trabajar unidos para favorecer la integración en aquellos sectores que más dificultades presentan a la hora de acceder al mercado laboral y a su integración social, como discapacitados físicos y psíquicos, mujeres, jóvenes o inmigrantes".

En este sentido, Budios dijo que "nuestro objetivo es conseguir un centro referente en Europa en la inserción y la ocupación de personas en riesgo de exclusión y que, a su vez, sirva de motor de desarrollo del territorio".

Por su parte, Saillias recordó que el proyecto responde a un eje prioritario en la convocatoria europea, como es reforzar las competencias y la inclusión en los territorios y hace hincapié en el empleo en la zona de cooperación y en el acceso de la población a los servicios en el medio rural. Ambos responsables políticos agradecieron y resaltaron la receptividad que existe desde el Pays Tolosan, "que se está volcando para que el proyecto salga adelante, tanto desde el territorio como a nivel del departamento de Alto Garona".

Por su parte, el gerente de Atades Huesca, José Luis Laguna, se mostró "muy satisfecho" con los resultados de las reuniones mantenidas en Francia, "puesto que no sólo ha gustado el proyecto, sino que les ha entusiasmado e ilusionado, igual que a todos nosotros". Como explicó Laguna, Atades ya trabajó en un proyecto europeo con excelentes resultados, en el que se definieron las competencias para profesionales que trabajan en el ámbito de la discapacidad. "Con este nuevo proyecto queremos ampliar los objetivos para conseguir la excelencia en la formación de los profesionales de la atención social, además de trabajar en la definición de competencias en materia de exclusión", concluyó.